

PROVA OBJETIVA:

Este Caderno de Prova deve conter 50 (cinquenta) questões, numeradas de 01 a 50, todas com 04 (quatro) alternativas. Verifique se o caderno está completo ou se há imperfeições. Nestes casos, informe, imediatamente, ao fiscal.

Marque seu cartão-resposta pintando completamente o quadrinho correspondente à sua resposta, conforme o modelo:

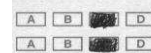

CARGO: GUARDA CIVIL II

PORTUGUÊS

Texto I – Dia do Município

01 A **mudança** na data comemorativa ao
02 Dia do Município de Tauá foi aprovada com 225
03 votos **favoráveis**. **Apenas** um **foi** contrário à
04 **alteração**. A votação **aconteceu** durante
05 Assembléia Popular Deliberativa. O **resultado**
06 indica que a população compreende que o dia 2
07 de **agosto** de 1929 representa, **além da**
08 mudança da **categoria** de vila para cidade,
09 como também que Tauá, em 2008, completará
10 206 anos.

(*Diário do Nordeste*. 26.02.08)

01. O texto revela que

- A) há mais de duzentos anos, Tauá passou de vila para cidade.
- B) estão comemorando com festa os 206 anos do município de Tauá.
- C) houve alteração na data comemorativa ao Dia do Município de Tauá.
- D) todas as pessoas votaram a favor do dia 2 de agosto.

02. A palavra "**Apenas**", linha 03, tem como sinônimo

- A) inclusive.
- B) sobretudo.
- C) também.
- D) unicamente.

03. A expressão "**além da**", linha 07, revela idéia de

- A) adição.
- B) conclusão.
- C) modo.
- D) lugar.

04. É palavra **oxítona**:

- A) "**mudança**", linha 01.
- B) "**alteração**", linha 04.
- C) "**resultado**", linha 05.
- D) "**agosto**", linha 07.

05. Há **hiato** na palavra

- A) "**favoráveis**", linha 03.
- B) "**foi**", linha 03.
- C) "**aconteceu**", linha 04.
- D) "**categoria**", linha 08.

Texto II - Treinamento

01 A Associação Comercial de Tauá (ACT) e
02 a Câmara de Diretores **Lojistas** (CDL) do
03 mesmo município iniciaram, **neste mês**, um
04 **programa** de **treinamento** de pessoal com
05 comerciantes e funcionários. O objetivo é
06 melhorar a qualidade do atendimento aos
07 clientes. O programa de treinamento continuará
08 nos próximos meses, buscando atingir o maior
09 número de **trabalhadores possível**. A ACT e a
10 CDL estão preocupadas em atender os diversos
11 níveis de exigência dos **clientes**.

(*Diário do Nordeste*. 04.03.08)

Com base no Texto II, responda às questões de 06 a 10.

06. O conteúdo principal do texto gira em torno do tema

- A) capacitação.
- B) educação.
- C) emprego.
- D) política.

07. A expressão "**neste mês**", linha 03, revela idéia de
- A) lugar.
 - B) tempo.
 - C) causa.
 - D) modo.
08. Como "**Lojistas**", linha 02, também se escreve com **j**:
- A) al__ema.
 - B) an__elical.
 - C) cora__em.
 - D) relo__eiro.
09. A palavra com dois encontros consonantais está no item
- A) "**programa**", linha 04.
 - B) "**treinamento**", linha 04.
 - C) "**trabalhadores**", linha 09.
 - D) "**clientes**", linha 11.
10. A palavra "**possível**", linha 09, é acentuada por ser uma
- A) oxítone acabada em **i**.
 - B) oxítone acabada em **el**.
 - C) paroxítone acabada em **i**.
 - D) proparoxítone.

Texto III – Drogas, Opção de Perdedor

01 Na estrada da vida, temos que tentar
02 evitar os atalhos fáceis e atraentes. **Eles**
03 costumam terminar no abismo.
04 Crescer é um processo difícil,
05 fascinante, sem fim. Todos queremos crescer,
06 virar adultos, vencer na vida, ser
07 **independentes**.
08 Para o adolescente, é **especialmente**
09 difícil. É preciso se definir em relação à
10 família, à turma de amigos, assumir posições,
11 criar a própria identidade. A **sexualidade**
12 irrompe **com toda a força**. A namorada ou o
13 namorado é o próximo e o distante, o
14 conhecido e o desconhecido, ao mesmo
15 tempo. Amam-se pessoas diferentes e não se
16 consegue agradar **a todas**.
17 **Amar e ser amado!** Eis a questão.
18 **Em que dose?** A quem? Por quem? De que
19 modo? Como nos orientar? O **caminho** das
20 drogas é uma opção ou é coisa de **perdedor**?

(**Flávio Gikovate**. Drogas, Opção de Perdedor)

Com base no Texto III, responda às questões de 11 a 20.

11. O objetivo principal do texto é
- A) condenar os jovens que usam drogas.
 - B) alertar para os perigos da vida.
 - C) dizer que o namoro moderno é prejudicial.
 - D) provar que a família é o equilíbrio dos jovens
12. De acordo com o texto,
- A) as pessoas independentes e seguras atingem rapidamente a fase adulta.
 - B) o crescimento dos jovens é tranquilo e agradável, principalmente na infância.
 - C) o caminho fácil para a resolução dos problemas traz conseqüências desastrosas.
 - D) o crescimento da pessoa é finito, complicado e contraditório, portanto penoso.
13. A expressão "**com toda a força**", linha 12, corresponde ao sentido de
- A) com qualquer força.
 - B) com força total.
 - C) com lentidão.
 - D) com satisfação.
14. A passagem "**Amar e ser amado!**", linha 17, sugere que as duas ações são
- A) banais.
 - B) imperfeitas.
 - C) isoladas.
 - D) simultâneas.
15. Para conservar o sentido, a pergunta "**Em que dose?**", linha 18, pode ser substituída por
- A) Em que proporção?
 - B) Em que sentido?
 - C) Em que situação?
 - D) Em que segurança?
16. Os verbos, no texto, estão empregados **predominantemente** no
- A) pretérito perfeito.
 - B) presente.
 - C) futuro do presente.
 - D) futuro do pretérito.

17. Possui prefixo e sufixo a palavra
- A) "**independentes**", linha 07.
 - B) "**especialmente**", linha 08.
 - C) "**sexualidade**", linha 11.
 - D) "**perdedor**", linha 20.
18. O termo "**Eles**", linha 02,
- A) não é pronome, mas substitui o termo "**atalhos**".
 - B) não é pronome nem substitui o termo "**atalhos**".
 - C) é pronome, mas não substitui o termo "**atalhos**".
 - D) é pronome e substitui o termo "**atalhos**".
19. A palavra "**caminho**", linha 19, no texto, se classifica como
- A) verbo.
 - B) adjetivo.
 - C) substantivo.
 - D) advérbio.
20. **Não** há crase no **a** da expressão "**a todas**", linha 16, porque
- A) só existe artigo.
 - B) falta preposição.
 - C) só existe preposição.
 - D) só existe pronome.
23. As aldeias indígenas, nativas da Região dos Inhamuns, são:
- A) Tapebas e Jenipapos.
 - B) Jucás e Jenipapos.
 - C) Guaranis e Jucás.
 - D) Tapebas e Guaranis.
24. O primeiro nome do Distrito de Carrapateiras foi
- A) Riacho dos Caldeirões.
 - B) Riacho do Pecado.
 - C) Riacho Nazaré.
 - D) Várzea do Boi.
25. Assinale a alternativa que contém o primeiro nome do Distrito de Trici.
- A) Tiassol.
 - B) Violeta.
 - C) Flores.
 - D) Pedra.

CONHECIMENTOS GERAIS

HISTÓRIA DO MUNICÍPIO DE TAUÁ

21. Assinale a alternativa que contém o nome dos principais rios cortam o município de Tauá.
- A) Várzea do Boi, Favelas, Cacimbas e Cajazeiras.
 - B) Trici, Carrapateiras, Favelas e Puiu.
 - C) Urucu, Pedra, Trapiá e Timbaúba.
 - D) Cipó, Trici, Carrapateiras, Favelas e Broco.
22. O significado do nome Tauá é
- A) barro vermelho.
 - B) água boa.
 - C) irmão do diabo.
 - D) palmeira do Nordeste.
26. O primeiro Governador Geral do Brasil, durante o período de Colonização, foi
- A) Martim Afonso de Souza.
 - B) Duarte da Costa.
 - C) Tomé de Sousa.
 - D) Mem de Sá.
27. O Período Regencial do Brasil compreende da
- A) abdicação de D. Pedro I até a "maioridade" de D. Pedro II.
 - B) deposição de Getúlio Vargas até o governo de Jânio Quadros.
 - C) Primeira Guerra Mundial até a Segunda Guerra Mundial.
 - D) Primeira República até a Constituição de 1934.
28. O Estado Novo foi implantado no período governamental de
- A) Carlos Lacerda.
 - B) João Goulart.
 - C) Castelo Branco.
 - D) Getúlio Vargas.

29. O primeiro Presidente do Brasil foi
- A) Prudente de Moraes.
 - B) Floriano Peixoto.
 - C) Deodoro da Fonseca.
 - D) Jânio Quadros.
30. O principal produto de exportação do Brasil Colônia, na agricultura, foi
- A) açúcar.
 - B) café.
 - C) borracha.
 - D) chá.
31. No processo de ocupação do território cearense, os índios, depois de muita resistência, foram praticamente exterminados, aldeados, escravizados ou expulsos do seu território. O grupo indígena predominante na região de Tauá era o
- A) Jenipapo.
 - B) Potyguara.
 - C) Tapeba.
 - D) Tremembé.
32. Analise as seguintes afirmações:
- I. Agreste é a região de transição entre o sertão e a Zona da Mata, onde se desenvolve ora Floresta Tropical ora trechos secos.
 - II. Sertão é a região dominada pelo clima semi-árido quente e seco.
- Assinale o correto.
- A) A afirmação I é verdadeira e a II é falsa.
 - B) Ambas as afirmações verdadeiras.
 - C) A afirmação I é falsa e a II é verdadeira.
 - D) Ambas as afirmações são falsas.
33. A primeira vila criada em território cearense, em 1699, foi a
- A) Vila de Aquiraz.
 - B) Vila de Fortaleza.
 - C) Vila de Icó.
 - D) Vila de Tauá.
34. Funciona como uma verdadeira barreira de ventos úmidos do litoral e contribui, em grande parte, para a escassez de chuvas no sertão do Nordeste. Estamos nos referindo
- A) ao Planalto de Ibiapaba.
 - B) ao Planalto da Borborema.
 - C) ao Planalto do Apodi.
 - D) à Serra do Araripe.
35. As porções do espaço geográfico que possuem características singulares formadas, tanto por seus aspectos naturais quanto pelos econômicos e culturais, são denominadas
- A) território.
 - B) região.
 - C) paisagem.
 - D) nação.

CONHECIMENTOS ESPECÍFICOS

36. Por aproximadamente quinze dias, um grupo de pessoas invadiu e montou acampamento em um Campus de uma Universidade. Assinale a alternativa que informa o local invadido e como se classifica esse grupo frente a movimentos sociais.
- A) As pessoas que invadiram o campus do Pici da Universidade Federal do Ceará apresentavam-se como um grupo que não tem moradia, daí por que decidiram ocupar aquela área. É um grupo que se inscreve no Movimento dos Sem-Teto.
 - B) Uma formação do Movimento dos Sem-terra (MST) tomou o Campus do Pici, na Universidade Federal do Ceará, tendo em vista a negativa dessa Universidade de sediar um Encontro Regional do MST.
 - C) O Campus do Itaperi foi ocupado pelo MST, em protesto contra a lentidão do governo na desapropriação de terras improdutivas.
 - D) O Campus da Universidade do Vale do Acaraú foi alvo da ação do Movimento Estudantil que reclamava melhores condições de ensino, razão pela qual os estudantes decidiram invadir o Campus e fazer greve de fome.

37. Os próximos Jogos Olímpicos serão sediados em Pequim. Em várias partes do mundo, por onde a tocha olímpica tem passado, registram-se protestos populares e tentativas de impedir essa marcha com o símbolo olímpico. Essa reação é motivada
- A) pelo fato do Comitê Olímpico Internacional haver escolhido um país que não oferece infraestrutura para abrigar um evento desse porte.
 - B) pelo fato de Pequim ser a capital de um país que sofre terremotos com frequência, como o ocorrido esta semana e que deixou milhares de mortos.
 - C) pela indignação e revolta em relação ao modo como o governo chinês reprimiu o Movimento dos Monges Tibetanos numa clara expressão de desrespeito aos direitos humanos.
 - D) pela descoberta de que houve fraude na escolha da sede desse evento, favorecendo um país comunista.
38. No próximo mês de junho, o Município de Tauá receberá, em San José, na Costa Rica, um prêmio por ter sido classificado em 2º lugar na categoria Cidade Pequena, após concorrer com seu programa que engloba uma série de ações com o objetivo de promover a inclusão social por meio do acesso às novas tecnologias. Assinale a alternativa que contém o nome do programa desenvolvido no município com essa finalidade.
- A) Programa Cidade Digital.
 - B) Programa de Tecnologia e Formação a Distância.
 - C) Projeto de Educação Tecnológica.
 - D) Programa Educando para o Futuro.
39. Na última semana, um casal sobre quem pesa a suspeita de haver cometido um crime contra uma criança de seis anos incompletos, no bairro de Carandiru, em São Paulo, foi novamente preso por determinação da autoridade judiciária. A mídia noticiou que ao pai da criança será garantida prisão especial, enquanto que para a madrasta, a prisão será comum. Acerca da situação, assinale o correto.
- A) O pai da criança é portador de diploma universitário, daí porque tem esse direito garantido. A madrasta não concluiu o ensino universitário, portanto não adquiriu o direito legal à prisão especial.
 - B) A situação da madrasta é mais grave, pois contra ela pesa a suspeita de haver matado a criança, por isso não tem direito à prisão especial. E, em relação ao pai, a suspeita é de que tenha jogado o corpo da garota, após a agressão praticada pela companheira; o crime que lhe é atribuído é menos grave, daí o direito a tal prisão.
 - C) Foi o Ministério Público quem definiu o tipo de prisão que deveria ser destinado a cada um deles, conforme o grau de culpa.
 - D) Porque todo crime cometido por mulher e contra criança torna-se inaceitável. E, neste caso, sobretudo porque a criança encontrava-se sob a guarda da madrasta e na casa do genitor da própria vítima. Eis a razão porque a madrasta não tem direito à prisão especial, como tem o pai da criança.
40. A Reitoria da Universidade de Brasília (UNB) foi tomada por estudantes dessa instituição de ensino por vários dias. Lá permaneceram até a obtenção da principal reivindicação que era a saída do reitor a quem estava sendo atribuído (a)
- A) a nomeação, para vice-reitor, de um professor que respondia processo por improbidade administrativa.
 - B) o corte de verbas para os programas de pesquisa na área de genoma, em razão de problemas de natureza política.
 - C) a suspensão do programa de quotas para os afro-descendentes, os alunos de escolas públicas e os indígenas.
 - D) o mau uso dos recursos públicos que serviram, inclusive, para realizar reforma e decoração luxuosas no apartamento em que ele residia.
41. Na defesa pessoal, as técnicas de rolamento têm por finalidade
- A) estimular o ataque frontal e o lateral.
 - B) proteger o tórax e o coração.
 - C) preservar a cabeça e a coluna vertebral do praticante.
 - D) facilitar o resgate do oponente.
42. Para uma técnica de defesa pessoal se tornar eficiente, é necessário
- A) ser complexa, direta, rápida e fácil de ser aplicada.
 - B) ser simples, direta, rápida, fácil de ser aplicada e que alcance, plenamente, o objetivo de imobilizar o adversário.
 - C) ser simples, aplicada com força e fácil de ser aprendida.
 - D) ser simples, direta, rápida, a mão armada e fácil de ser aplicada.

43. A Guarda Civil Municipal de Tauá está subordinada
- A) diretamente à Secretaria de Planejamento e Gestão Administrativa da Prefeitura de Tauá.
 - B) diretamente ao Poder Executivo Municipal de Tauá.
 - C) indiretamente à Câmara Municipal de Tauá.
 - D) indiretamente à Secretaria de Administração do Município de Tauá.
44. O guarda civil, no município de Tauá, entre outras obrigações, tem as de
- A) substituir ou assumir a função na ausência do inspetor; autuar e aplicar multa; planejar e implantar programas de educação e segurança de trânsito.
 - B) ser leal ao governo municipal; zelar pela conservação de bens da municipalidade; conhecer perfeitamente o que a Lei de Criação da Guarda Civil Municipal determina.
 - C) zelar pela conduta de seus subordinados; encaminhar ao comandante suas decisões em relação a seus subordinados; não se ausentar na rendição de turno de serviços.
 - D) determinar inspeções; assessorar seu comandante; executar o policiamento ostensivo em caso de desordem.
45. Acerca da disciplina e da hierarquia na estrutura organizacional da Guarda Civil Municipal de Tauá, é correto afirmar que
- A) a hierarquia não leva em conta os níveis diferentes e a graduação; a disciplina só cabe aos subordinados.
 - B) a disciplina diz respeito à ordenação da autoridade e leva em conta a antiguidade e a graduação; a hierarquia ocupa-se das patentes e dos cargos.
 - C) a hierarquia e a disciplina nem sempre são compatíveis. Havendo necessidade de definir qual delas deve ser acatada, o guarda civil deve dar prioridade à disciplina.
 - D) a disciplina e o respeito à hierarquia devem ser mantidos em todas as circunstâncias pelos membros da Guarda Civil Municipal em atividade ou na inatividade.
46. "Levar ao conhecimento do Comandante de Guarda Civil Municipal de Tauá, verbalmente, ou por escrito, depois de apuradas todas as ocorrências que não lhe sejam possíveis resolver" é atribuição do:
- A) Chefe dos Inspetores.
 - B) Subcomandante da Guarda Civil Municipal.
 - C) próprio inspetor que apura as ocorrências.
 - D) Subinspetor.
47. Sobre a Guarda Civil Municipal de Tauá, é correto afirmar que
- A) é uma instituição, que se destina à proteção de bens, serviços e instalações do Poder Público Municipal, inclusive parques e jardins.
 - B) é uma instituição ligada à Polícia Civil, podendo substituí-la em situações restritivas e mediante prévia autorização do Poder Executivo Municipal.
 - C) tem função idêntica à da Polícia Federal e suas competências chegam a se confundir algumas vezes, diferenciando pelo fato da Guarda Civil Municipal ter sua área de atuação tão somente no âmbito do município.
 - D) ela tem como principal função zelar pela segurança pessoal de autoridades governamentais, conforme determinação do Chefe do Executivo.
48. O Comandante da Guarda Civil tem, entre outras obrigações, as de
- A) controlar com rigidez a escala de serviços, fazendo tanto os remanejamentos quanto as substituições que se mostrarem necessárias; acompanhar a rendição dos turnos de serviço.
 - B) ter algumas noções de prática policial, de defesa pessoal e de segurança pública; controlar a escala de serviços, fiscalizando o comportamento dos componentes.
 - C) realizar rondas periódicas, auxiliando o Poder Executivo Municipal no desempenho das funções; evitar que fatos e informações envolvendo a Guarda Civil Militar tenham que ser levados ao conhecimento de seu superior.
 - D) dirigir com dedicação a Guarda Municipal, expedindo ordens de serviço e determinação para o fiel cumprimento de suas atribuições legais; advertir ou enaltecer os atos de seus subordinados, de maneira justa, aplicando o bom senso.

49. Ao guarda civil municipal de Tauá são legalmente feitas algumas proibições. Assinale a alternativa que contém tão somente proibições.
- A) Alimentar-se em via pública; fumar durante o atendimento ao público ou em estabelecimento com material inflamável ou explosivo; não ingerir bebidas alcoólicas durante o serviço ou quando estiver próximo de seu início.
 - B) Usar o uniforme durante o trajeto do setor de trabalho para sua residência; aceitar vantagens ou retribuições quando estas forem superiores aos seus vencimentos; ausentar-se de seu posto de serviço em quaisquer circunstâncias.
 - C) Empregar linguagem desrespeitosa no trato com seus superiores; solicitar esclarecimentos a seu superior em relação à ordem ou determinação, ainda que tenha dúvida quanto a elas; solicitar reforço policial em quaisquer circunstâncias.
 - D) Usar uniforme durante o trajeto de vinda para o setor de trabalho; permitir a estranhos o uso de telefone no setor de trabalho; agir sem rigor por ocasião do serviço para o qual foi escalado.
50. Assinale a alternativa na qual estão contidas três das várias atribuições fixadas em lei para o guarda civil municipal de Tauá.
- A) Auxiliar diretamente o Comandante da Guarda Civil Municipal; dar conhecimento ao Poder Executivo Municipal de todas as irregularidades encontradas nos postos de serviço; desempenhar com zelo e presteza as missões que lhe forem confiadas.
 - B) Prevenir desordens e efetuar detenções, comunicando, imediatamente, o fato à Polícia; verificar a existência, no seu posto ou setor de serviço, de telefone, extintores de incêndio, chave geral de luz e outros equipamentos ou aparelhos de que vá se utilizar; prestar informações turísticas a quem requisitar, devendo, para isso, manter-se atualizado acerca de eventos, fatos e locais de interesses esportivos ou de lazer.
 - C) Informar ao Comandante da Guarda Civil Municipal as irregularidades detectadas durante as rondas permanentes; dar ciência de suas decisões e medidas adotadas ao Subcomandante da Guarda Civil Municipal; ser defensor da ordem e da segurança.
 - D) Proceder na vida pública e particular de modo a dignificar a função; zelar pela boa apresentação pessoal do Contingente e pela conduta irrepreensível de seus colegas; auxiliar direta e indiretamente o Comandante da Guarda Civil Municipal.