



UNIVERSIDADE ESTADUAL DO CEARÁ- UECE

Comissão Executiva do Vestibular - CEV

VESTIBULAR 2010.1 – 2ª FASE (2º DIA)

LOCAL DE PROVA
Nº da identidade do candidato
Nome do candidato
Nº de inscrição
Nº de ordem

PROVA III e PROVA IV – ESPECÍFICAS 08 de fevereiro de 2010	
DURAÇÃO: 04 HORAS	TÉRMINO: 13h00min
INÍCIO: 09h00min	

ASSINATURA DO CANDIDATO

Leia com atenção todas as instruções abaixo e as do INTERIOR deste caderno de provas. Dessa leitura e do cumprimento do que está escrito pode depender sua aprovação.

O tempo de duração desta prova é de 4 (quatro) horas, nelas estando incluído o tempo necessário para a realização de todos os procedimentos realizados em sala e o preenchimento do Cartão de Registro Grafológico e do Cartão-Resposta.

- 01.** Este caderno contém 40 questões, correspondentes às PROVAS ESPECÍFICAS III e IV. Administre corretamente seu tempo para as duas provas.
- 02.** Por questão de segurança, você receberá o Cartão de Registro Grafológico e, quando solicitado pelo fiscal, escreva no espaço apropriado deste Cartão, nas duas formas indicadas, a seguinte frase:
“Quem não lê, mal fala, mal ouve, mal vê”.
- 03.** Examine se o seu caderno de provas está completo ou se há falhas ou imperfeições gráficas que causem qualquer dúvida. A CEV poderá não aceitar reclamações após 30 minutos do início da prova.
- 04.** Em caso de troca de prova, ao receber sua nova prova, verifique atentamente se esta não contém falhas ou imperfeições, quer na ordem das questões quer na ordem das opções. **A CEV/UECE não poderá ser responsabilizada por erros advindos dessa troca de provas.**
- 05.** É proibido copiar suas respostas em papel, em qualquer outro material, na sua roupa ou em qualquer parte de seu corpo. No entanto, o gabarito preliminar e o enunciado das questões desta prova estarão disponíveis na página da CEV (www.uece.br), a partir das **17 horas do dia 8 de fevereiro de 2010**, e sua grade de respostas estará disponível também na página da CEV/UECE (www.uece.br), a partir das **17 horas do dia 11 de fevereiro de 2010**.

Leia com atenção todas as instruções abaixo.**O tempo utilizado para esta leitura está incluído no tempo de duração da prova.**

- 01.** Para fazer sua prova, você está recebendo um caderno contendo 40 (quarenta) questões de múltipla escolha, numeradas de 01 a 40 (PROVAS III e IV).
- 02.** Cada uma das questões apresenta um enunciado seguido de 4 (quatro) opções, das quais somente uma é a verdadeira.
- 03.** Por questão de **SEGURANÇA** para o candidato e em virtude de razões logísticas e operacionais, o caderno de prova deve ser necessariamente assinado no local indicado.
- 04.** Decorrido o tempo determinado pela CEV, será distribuído o **cartão-resposta**, o qual será o único documento válido para a correção da prova objetiva.
- 05.** Ao receber o cartão-resposta, verifique se o seu nome e o número de sua inscrição estão corretos. **Reclame imediatamente**, se houver discrepância.
- 06.** Assine o cartão-resposta no espaço reservado no cabeçalho.
- 07.** Não amasse nem dobre o cartão-resposta para que ele não seja rejeitado pela leitora óptica, pois não haverá substituição desse cartão-resposta.
- 08.** Marque suas respostas pintando completamente o quadradinho correspondente à alternativa escolhida, conforme o que se segue: ■■
- 09.** Será anulada a resposta que contiver emenda, rasura, a que apresentar mais de uma alternativa assinalada por questão, ou, ainda, aquela que, devido à marcação, não consiga ser identificada pela leitora, uma vez que a correção da prova se dá por meio eletrônico.
- 10.** É vedado o uso de qualquer material, além da caneta de tinta azul ou preta, para marcação das respostas.
- 11.** A comunicação entre candidatos implicará a eliminação dos envolvidos.
- 12.** Não será permitido ao candidato, durante a realização da prova, portar armas; aparelhos eletrônicos de qualquer natureza; bolsas; livros, jornais ou impressos em geral; bonés, chapéus, lenço de cabelo, bandanas ou outros objetos que impeçam a visualização completa das orelhas. Aos candidatos com cabelos longos, poderá ser solicitado que descubram as orelhas, para sua perfeita visualização, a título de inspeção, tantas vezes quantas forem julgadas necessárias. Também poderá ser utilizado o detector de metais no candidato, a qualquer momento, sempre que se julgar necessário.
- 13.** É vedado o uso de telefone celular ou de qualquer outro meio de comunicação. O candidato que for flagrado portando aparelho celular, durante o período de realização da prova, ou, ainda, aquele candidato cujo aparelho celular tocar, mesmo estando embaixo da carteira, será, sumariamente, eliminado do concurso.
- 14.** O candidato poderá interpor recurso administrativo contra o gabarito oficial preliminar, a formulação ou o conteúdo de questões da prova. O prazo para interposição de recursos começa no dia **09/02/2010** e finda no dia **10/02/2010**.
- 15.** Os recursos serão dirigidos ao Presidente da CEV/UECE e entregues no Protocolo Geral da UECE, no Campus do Itaperi, Av. Paranjana, 1700, no horário das **08 às 12 horas e das 13 às 17 horas (nos dois dias citados para tal)**.

**PROVA III:
GEOGRAFIA – 20 QUESTÕES**

**PROVA IV:
HISTÓRIA – 20 QUESTÕES**

**Marque seu cartão-resposta,
pintando completamente o
quadrinho correspondente à sua
resposta, conforme o modelo:**

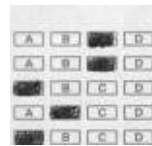

- Ao sair definitivamente da sala, o candidato deverá entregar: o **cartão-resposta preenchido e assinado** e o **caderno de prova assinado**. Deverá, ainda, assinar a folha de presença. Será atribuída nota zero na prova ao candidato que não entregar seu cartão-resposta.
- É proibido copiar suas respostas em papel, em qualquer outro material, na sua roupa ou em qualquer parte de seu corpo.

PROVA III: GEOGRAFIA

01.

Examine as afirmações a seguir.

- O tipo e a resistência das rochas nas bordas de um vale determinam o seu alargamento ou estreitamento.
- A capacidade energética de um rio depende de grandes desníveis em seu perfil longitudinal, que motivam o surgimento de cachoeiras e corredeiras.
- A drenagem exorreica é constituída por rios perenes. E as águas do rio coletor principal deságuam em mar aberto.
- Os rios intermitentes sazonais servem como hidrovias e têm bom potencial energético.
- A capacidade de erosão e de escapamento dos rios tende a ser intensificada nos seus baixos cursos onde as planícies fluviais são formadas.

A alternativa que apresenta apenas as proposições verdadeiras é

- I, II e IV.
- II, III e V.
- I, II e III.
- III, IV e V.

02.

As relações econômicas e comerciais marcadas pela desigualdade estabelecida entre os países ricos e os pobres, onde os primeiros produzem e distribuem produtos industrializados, tecnologia e capital, enquanto os países pobres fornecem matéria-prima e lucro dos investimentos, são algumas das características que se referem ao conceito de

- desreterritorialização.
- monopólio.
- divisão internacional do trabalho.
- blocos econômicos.

03.

Das relações entre os recursos naturais e o uso da terra no Nordeste brasileiro é correto afirmar que

- a pecuária intensiva encontra condições ecológicas favoráveis no domínio das depressões sertanejas revestidas por caatinga aberta.
- a monocultura canavieira tradicional é praticada em ambientes primitivamente ocupados pelo bioma da mata atlântica.
- as serras úmidas com enclaves de matas pluviais são ambientes preservados e pouco utilizados pela agricultura.
- as planícies flúvio-marinhas revestidas por manguezais são ambientes pouco vulneráveis à ocupação e não devem ser consideradas como áreas de preservação permanente.

04.

Em um mapa de escala 1:250.000 a distância entre duas cidades é de 7 cm. A distância real entre elas é

- A) 175 km.
- B) 17,5 km.
- C) 17 km.
- D) 1,75 km.

05.

Analise o excerto que trata da expansão urbana da cidade de Fortaleza e suas implicações para a Região Metropolitana.

Marque a opção que contém informações **INCORRETAS** a respeito da cidade de Fortaleza, da sua Região Metropolitana e dos seus processos.

“Fortaleza cresce em todas as direções. O aumento acentuado da população provocou a expansão da malha urbana, ultrapassando os limites municipais. Em Fortaleza, as favelas, os conjuntos habitacionais mal conservados e as áreas de risco são marcas de territórios empobrecidos em expansão que avançam em direção aos municípios vizinhos, convertendo áreas rurais em espaços sub-urbanizados. Os fluxos migratórios atraem pessoas que vêm de toda parte em busca da cidade.”

(SILVA, José Borzacchiello da. *A Região Metropolitana de Fortaleza. apud. Ceará: Um Novo Olhar Geográfico. Ed. Demócrito Rocha. Fortaleza, 2007. p. 101-124.*)

- A) Embora seja notório o crescimento de Fortaleza, esta tem uma estrutura satisfatória para atender às demandas da sua população. Caso a cidade não dispusesse dessas condições estruturais não se desenvolveria como afirma a citação.
- B) Uma parcela significativa das pessoas vindas do interior do estado do Ceará para a Capital teve e/ou tem dificuldades de adaptação à vida urbana, muitas vezes pela falta de qualificação profissional que se materializa no desemprego. Esta condição pode contribuir para o aumento das áreas de risco e favelas da cidade.
- C) Pode-se afirmar que regiões metropolitanas são parcelas do território com elevado grau

de urbanização, congregadas na forma da lei para atender a interesses metropolitanos comuns, dentre os quais o desenvolvimento de atividades industriais e/ou comerciais.

- D) A transferência de problemas e outras questões como moradia, cinturões de pobreza e o forte efeito político-administrativo decorrente da incorporação de novos municípios às áreas metropolitanas vizinhas, são alguns dos impactos presentes na RMF, ao longo de sua formação.

06.

As afirmações abaixo apontam para algumas características fundamentais das condições geológicas e geomorfológicas do Brasil.

- I. No Brasil, os grandes domínios estruturais correspondem às áreas de bacias sedimentares e aos escudos cristalinos.
- II. O modelado karstico se desenvolve em rochas calcárias submetidas ao processo de dissolução em climas secos ou desérticos.
- III. As baías oriundas de movimentos transgressivos do mar são ambientes propícios para a localização dos portos.

Está correto o que se afirma em

- A) I e II.
- B) I e III.
- C) II e III.
- D) I, II e III.

07.

A seguir encontram-se duas colunas. Na primeira constam excertos adaptados de vários autores. Na segunda o seu respectivo objeto ou tema. Numere a primeira coluna de acordo com a segunda e marque a opção que contém a sequência correta de cima para baixo.

- () Conjunto indissociável de sistemas de objetos e de sistemas de ações. É complexo, mas apresenta elementos de unicidade.
- () Tem em si as noções de densidade técnica, comunicacional, informacional e normativa.

É nele que o tempo tem a dimensão de presente e passado. Nele o indivíduo se reconhece e cria identidade.

- () A sua circunscrição é a das relações de domínio e apropriação, podendo inclusive transcender uma unidade política.
- () (...) não é a simples adição de elementos geográficos disparatados. É, numa determinada porção (...), o resultado da combinação dinâmica, portanto instável, de elementos físicos, biológicos e antrópicos que, reagindo dialeticamente, uns sobre os outros, constituem um conjunto indissociável, em perpétua evolução.

1. Escala.
2. Paisagem.
3. Espaço Geográfico.
4. Território.
5. Lugar.
6. Redes.
7. Região.

A) 3, 6, 5, 3.

B) 3, 5, 4, 2.

C) 1, 7, 4, 4.

D) 5, 3, 4, 3.

08.

Leia o texto abaixo com atenção:

Trata-se de um dos mais graves desequilíbrios ambientais, com reflexos na dinâmica do ciclo hidrológico, em perdas irreversíveis na biodiversidade, nas alterações climáticas e na exposição dos solos à erosão.

A afirmação correta está relacionada ao

- A) ciclo da água.
- B) sistema de erosão das regiões desérticas.
- C) desmatamento.
- D) reflorestamento.

09.

O Oriente Médio é uma região composta por países dentre os quais, Arábia Saudita, Israel, Jordânia, Iraque, Síria, Irã e Bahrein. Essa região tem importância inegável para toda a humanidade, seja pelo aspecto religioso, como berço do Judaísmo, Cristianismo e Islamismo, seja pelo aspecto histórico ou pela importância econômica estratégica com a exploração do petróleo.

Analise as afirmações a seguir sobre esta região e marque (V) conforme sejam as declarações **VERDADEIRAS** e (F) conforme sejam as declarações **FALSAS**.

- () São considerados, entre outros, como pontos geradores e/ou responsáveis pela manutenção dos conflitos que dificultam a paz nessa região, o fato de os judeus considerarem Jerusalém indivisível e de os palestinos exigirem que a parte oriental de Jerusalém seja a capital de um possível futuro Estado Palestino.
- () Uma parcela significativa das reservas de petróleo do mundo encontra-se no Golfo Pérsico. Porém, nesta região encontram-se países que também tem posicionamentos culturais e sociais complexos, distintos e conflitos históricos.
- () Existem dois grandes desertos nesta região. Um na Península Arábica (Deserto da Arábia) e outro na Jordânia (Deserto do Saara). Os grandes rios desta região são o Tigre e o Eufrates, que formam uma extensa planície fluvial. Estes nascem no Golfo Pérsico e deságuam no Mar Negro.
- () O conflito conhecido como a Guerra do Golfo iniciou-se em 1990, quando tropas do Iraque invadiram o Kuwait. Esta ação teve, dentre as suas, motivações, a crise econômica pela qual passava o Iraque e disputas de fronteiras com o Kuwait.
- () O Hamas, o Jihad Islâmico e o Hezbollah são grupos que atuam principalmente nessa região e têm dentre os seus objetivos a criação de um Estado Islâmico e a manutenção da convivência pacífica com Israel.
- () O pluralismo geopolítico foi o argumento e a estratégia geopolítica utilizada pelos EUA para justificar sua intervenção no conflito do Golfo Pérsico de forma a garantir o equilíbrio na balança de poder na região.

A seqüência correta de cima para baixo é

- A) V, V, F, V, F, F.
- B) V, V, F, V, F, V.
- C) V, V, V, V, F, F.
- D) V, V, V, V, F, V.

10.

Os domínios morfoclimáticos brasileiros mais fortemente impactados pelos desmatamentos desordenados são

- A) mares de morros e araucária.
- B) caatingas e pradarias mistas.
- C) cerrado e amazônico.
- D) araucárias e cerrados.

11.

A América Latina também pode ser entendida como o grupo de países americanos situados ao sul dos EUA que tiveram colonização, em sua grande maioria, feita por portugueses e espanhóis entre os séculos XVI e XIX. Esta região ainda apresenta grandes desigualdades sociais internas, embora tenha demonstrado recentemente avanços, quanto à maior participação no mercado internacional e à consolidação política e econômica.

Considerando esta região e a análise de suas bases históricas e geopolíticas é **INCORRETO** afirmar que

- I. particularmente a década de 1980, para a América Latina, foi marcada por uma forte onda de desenvolvimento econômico, principalmente a partir dos investimentos internacionais que levaram a melhoria significativa dos indicadores sociais internos de cada país e a redução das desigualdades sociais de forma homogênea entre os países do continente.
- II. os bicompostíveis apresentam-se como uma tendência mundial, mas não representam uma unanimidade. Vários estudos declaram que a expansão das culturas intensivas de cana-de-açúcar, principalmente no Brasil, podem ser prejudiciais, em virtude da substituição das áreas de florestas. No meio dessa circunstância, a Venezuela defende seus

interesses no mercado mundial do petróleo e gás.

- III. a concentração de renda na América Latina, diminuiu na década de 1990 assim como o número de pessoas que saíram da situação de miséria por causa do aumento da renda *per capita* que se elevou mais 31% em todo o continente sul-americano, neste mesmo período.
- IV. a implementação das primeiras reformas neoliberais ocorridas na América Latina, se deu inicialmente a partir dos anos 1970 e de forma mais ampla e extensiva na década de 90, com a maior abertura externa, comercial, produtiva e financeira.

Está **INCORRETO** o que se afirma

- A) somente em I e II.
- B) somente em I e III.
- C) somente em II e III.
- D) somente em III e IV.

12.

Os solos, as águas subterrâneas e as rochas são representadas, por ordem, nos mapas

- A) geomorfológico, hidrológico e geológico.
- B) geológico, hidrográfico e geomorfológico.
- C) pedológico, hidrogeológico e geológico.
- D) edafológico, hidrológico e pedológico.

13.

“O _____ é o *lócus* da reprodução das relações sociais de produção”. O fragmento refere-se a um dos principais conceitos da Geografia, analisado sob a ótica marxista de Henri Lefévre. A expressão que preenche a lacuna é

- A) território.
- B) determinismo geográfico.
- C) positivismo.
- D) espaço geográfico.

14.

Sobre os recursos hídricos na terra, assinale a alternativa **FALSA**.

- A) Os aquíferos do mundo, apesar de grande disponibilidade, não são inesgotáveis, e o nível de suas águas vem baixando rapidamente.
- B) O saneamento precário e a ausência de esgotamento sanitário podem conduzir à contaminação dos solos e das águas e a proliferação de doenças.
- C) A energia hidrelétrica só tem importância em países intertropicais mas é uma fonte não renovável de importância secundária em países de climas temperados.
- D) Das águas disponíveis na terra apenas 2,5% são doces e mais de dois terços não estão disponíveis para o uso humano.

15.

No Brasil, o mais completo levantamento sobre a população é o censo demográfico, realizado pelo Instituto Brasileiro de Geografia e Estatística – IBGE, nos municípios brasileiros. Considerando a informação acima e correlacionando a tabela abaixo com a realidade brasileira, e as informações dos censos demográficos de 1980 a 2000, pode-se concluir corretamente que

**POPULAÇÃO TOTAL E PROPORÇÃO DA POPULAÇÃO
POR SEXO, GRANDES GRUPOS DE IDADE
E SITUAÇÃO DE DOMICÍLIO**

	1980	1990	1996	2000
População total (em milhões)	119	146	157	169
Por sexo (%)				
Homens	49,68	49,36	49,3	49,22
Mulheres	50,31	50,63	50,69	50,78
Por grandes grupos de idade (%)				
0-14 anos	38,2	34,72	31,54	29,6
15-64 anos	57,68	60,45	62,85	64,55
65 e mais	4,01	4,83	5,35	5,85
Por situação do domicílio (%)				
Urbana	67,59	75,59	78,36	81,25
Rural	32,41	24,41	21,64	18,75

Adaptado do IBGE, Censo Demográfico 1980, 1991 e 2000 e Contagem da População 1996.

- I. As informações dos censos demográficos são importantes para ações de planejamento, tomada de decisões para investimentos públicos e privados, elaboração e execução de políticas públicas de saúde, educação, saneamento básico, moradia e outras, tanto para as áreas rurais como para as áreas urbanas. Estas são algumas das possibilidades de uso, para as informações dos censos demográficos.
- II. A partir da década de 90, a população jovem vem diminuindo enquanto a população até 65 anos vem aumentando gradativamente. Com isso pode-se concluir também que os brasileiros estão vivendo mais e que a taxa de fecundidade está diminuindo. Se comparássemos os dados por meio de pirâmides etárias de 1980 com os de 2000, perceberíamos que a base está ficando mais estreita à medida que, o topo se torna mais largo.
- III. Uma das principais características da população brasileira atual é o fato desta constituir uma população eminentemente urbana, que passa por um processo de envelhecimento. Esta situação traz consigo um custo social maior, do que se a maior parcela da população fosse constituída por pessoas na faixa etária de até 40 anos.

É correto o que se afirma

- A) somente em I e II.
- B) em I, II, e III.
- C) somente em II.
- D) somente em II e III.

16.

Aos processos de alterações físicas e químicas das rochas e à formação dos solos, dá-se a denominação respectiva de

- A) intemperismo e pedogênese.
- B) erosão e morfogênese.
- C) desagregação e meteorização.
- D) pedogênese e morfogênese.

17.

Analisando a rede urbana brasileira e o estudo das Regiões de Influência das Cidades - 2007 do IBGE, pode-se concluir que, atualmente, no Brasil, existem 12 grandes redes de influência de primeiro nível, que interligam até mesmo municípios em estados diferentes, superando inclusive os limites da divisão territorial oficial. O mesmo estudo classifica a hierarquia das cidades em cinco grandes níveis, levando em conta a classificação dos centros de gestão do território, a intensidade de relacionamentos e a dimensão da região de influência de cada centro, bem como as diferenciações regionais.

Sobre a rede urbana brasileira, a hierarquia das cidades e sua problemática é **INCORRETO** afirmar que

- A) os doze principais centros urbanos brasileiros têm como características uma extensa área de influência direta e um forte relacionamento entre si, por isso são classificados como metrópoles.
- B) as capitais regionais têm área de influência regional e capacidade de gestão logo abaixo das metrópoles. Incluídas nesta categoria estão algumas capitais estaduais brasileiras que não foram classificadas como metrópoles.
- C) as metrópoles brasileiras são visivelmente o palco dos contrastes e das contradições urbanas, onde os cenários da miséria convivem lado a lado com a produção e a acumulação da riqueza.
- D) o termo metrópole regional refere-se às cidades que polarizam uma imensa área circunvizinha como Belém, São Paulo e Salvador, concentrando elevado desenvolvimento industrial, sedes de órgãos governamentais e referência em saúde, serviços, educação e infra-estrutura altamente eficiente, o que se observa nas cidades superadensadas.

18.

Características geoambientais com irregularidades pluviométricas, superfícies pediplanadas em rochas de embasamento cristalino, rios intermitentes e solos rasos são predominantes no bioma

- A) cerrado.
- B) caatinga.
- C) mata atlântica.
- D) amazônico.

19.

O cenário agroindustrial cearense vem dando sinais de uma reorganização nos últimos 20 anos, com aporte de tecnologia e investimentos significativos para o setor.

É correto declarar sobre esta questão que

- A) as condições ambientais e naturais, aliadas à melhor compreensão técnica para uso dos solos associados às culturas de melhor desempenho, e as modernas tecnologias de irrigação, somadas às demandas externas e internas, fazem da fruticultura uma das possíveis alternativas para o incremento da agricultura cearense.
- B) a agricultura cearense não ocupa um papel de destaque no cenário da produção agrícola brasileira. Porém sobressaem-se principalmente as atividades tradicionais como a pecuária intensiva, o cultivo de arroz, mandioca, feijão, castanha de caju e algodão.
- C) o modelo agrícola cearense, embora realizado por muitos anos de forma rudimentar, apresenta boa produtividade e baixos impactos ambientais, sendo suficiente para o abastecimento interno, mas não atendendo de forma satisfatória as exportações.
- D) o Ceará recentemente tem recebido diversos investimentos privados no setor do agronegócio. Este fato gera uma reorganização espacial deste setor no Estado. Contudo, os investimentos do Estado têm sido inexpressivos assim como a atuação do BNB, do DNCOS e do BNDES ao longo de décadas.

20.

A livre circulação de bens e serviços entre esses países meridionais, a adoção de política comercial comum em relação a terceiros países e o estímulo aos fluxos de comércio com o resto do mundo, são algumas das características do tratado assinado para a constituição do(a)

- A) União Européia.
- B) ALCA.
- C) MERCOSUL.
- D) OMC.

PROVA IV: HISTÓRIA**21.**

A partir da leitura do fragmento a seguir

"... e quem garante que a História / é carroça abandonada numa beira de estrada/ ou numa estação inglória/ a história é um carro alegre / cheio de um povo contente/ que atropela indiferente / todo aquele que a negue/ é um trem riscando os trilhos / abrindo novos espaços / acenando muitos braços / balançando nossos filhos..."

(Chico Buarque e Pablo Milanes)

Em relação ao papel que a História, enquanto conhecimento, representa em nossos dias para a humanidade, marque a opção correta

- A) A canção sugere que a História é um campo do conhecimento que hoje, inegavelmente, não mais é apenas o conhecimento do passado pelo passado. Possibilita vários olhares, acenando com várias possibilidades de compreensão dos fenômenos.
- B) A canção informa que hoje se compreende que a História é um conhecimento que possibilita a narrativa das vitórias, das alegrias, dos grandes heróis e dos grandes fatos que toda a humanidade deve conhecer.
- C) O fragmento da canção possibilita avaliar a fase em que hoje se encontram os estudos históricos, que ressaltam a importância de todos os homens conhecerem a história do seu país, dos grandes homens e estadistas que ajudaram a construí-lo.
- D) O fragmento da canção chama a atenção sobre o intuito da produção do conhecimento histórico em nossos dias: apagar o nosso passado de colonizados, escravocratas e permitir que venham à tona somente os fatos históricos dos quais devemos nos orgulhar.

22.

As Ordens Religiosas Militares formadas por monges cavaleiros nasceram durante as Cruzadas. Acrescentaram ao ideal cavaleiresco de proteção dos oprimidos os votos monásticos de pobreza, castidade e obediência.

Sobre as Ordens Religiosas Militares é correto afirmar que

- A) atuaram em um curto período, protegendo Jerusalém contra os ataques turcos e foram extintas por falta de voluntários e recursos financeiros.
- B) foram ricas e influentes e constituíram-se em quatro ordens: os Hospitalários, os Cavaleiros Teutônicos, os Cavaleiros de São João e os Templários.
- C) constituíram-se em criações fictícias e literárias, configurando a formação de um imaginário medieval conhecido como Cavalarias.
- D) impediram o desenvolvimento do comércio ao desenvolverem um sistema de bloqueio das estradas e vias.

23.

Marque a atitude correta em relação à atitude da Coroa Portuguesa acerca do denominado descobrimento oficial do Brasil.

- A) Colonizou de imediato as novas terras em virtude do temor que outras nações a ocupassem e roubassem suas riquezas.
- B) Iniciou uma fase de expedições que visava explorar as novas terras, sem, contudo, a intenção de ocupá-las e colonizá-las imediatamente.
- C) Honrou as delimitações estabelecidas pelo Tratado de Tordesilhas não ultrapassando os limites das terras que eram posse da Espanha.
- D) Ocupou efetiva do território logo após o descobrimento foi fundamental para a relação amigável que os colonizadores estabeleceram com as nações indígenas aqui encontradas.

24.

Em plena Idade Medieval as cidades italianas de Veneza, Genova e Pisa tiveram um significativo desenvolvimento econômico graças a diversos fatores. Assinale a alternativa que melhor define o avanço econômico dessas cidades:

- A) A permanência da tradição urbana oriunda da antiguidade romana.
- B) A posição estratégica no Mediterrâneo em cruzamentos de rotas comerciais.

- C) A distância e fraqueza do poder imperial nessas cidades.
- D) A estrutura social igualitária e a total ausência do sistema político feudal.

- B) solicitação de um lugar na ONU para atuar como negociador dos conflitos de guerra no mundo.
- C) defesa do encerramento dos conflitos no Iraque.
- D) afirmação a disposição de superar a crise e conduzir com hegemonia a política mundial.

25.

Em relação à captura, à viagem e ao cotidiano dos africanos no Brasil Colonial, assinale a alternativa **FALSA**

- A) Presos em sua terra, apanhados numa armadilha como uma caça, muitos africanos eram arrastados pelos pombeiros para a praia onde seriam trocados por tabaco, aguardente e outras bugigangas. Dali partiam em comboios até o porto e o tumbeiro.
- B) Os africanos a caminho do Brasil eram transportados no navio com um certo conforto – afinal, era preciso preservar a mercadoria que valia muito – até chegar aos portos brasileiros. Era aí que tinha início o seu suplício.
- C) Ao chegar ao mercado, eram avaliados pelos dentes, pela grossura dos tornozelos e dos punhos e submetidos a um leilão, onde eram arrematados. Outro comboio os levava terra adentro para trabalhar dezoito horas por dia.
- D) Sem amor, sem família, sem nenhuma identificação possível com o mundo onde viviam maltrapilhos, famintos e muitas vezes enfermos, cumpriam sua rotina, sem esperanças que não fosse a fuga.

26.

O presidente do EUA, Barack Obama, ao proferir seu discurso de posse fez, a seguinte afirmativa: "Para todos os outros povos e governos que estão assistindo hoje, da maior das capitais à pequena vila onde meu pai nasceu: saibam que a América é amiga de cada nação e de todo homem, mulher e criança que procura um futuro de paz e dignidade, e que estamos prontos para liderar mais uma vez (...). A América deve cumprir seu papel em conduzir uma nova era de paz"

(COSTA, A.L.M.C. *Obama, o Leopardo* In: **Carta Capital**. São Paulo: Editora Confiança Ltda. p.34-39.)

A declaração acima expressa

- A) advertência aos homens, mulheres e crianças para procurarem a proteção dos EUA.

27.

"Se houve algo de positivo no processo de independência é que através dele evitamos a possibilidade de recolonização. Mas também foi só! O restante é uma triste imagem de uma pátria parida num grito não dado. Com um povo que não sabia ao certo o que mudava com o 7 de setembro de 1822".

(FRANCES, Daniel. *História do Brasil*. Fortaleza: Primus, 2004. p.181.)

Sobre o processo de *Independência* no Brasil pode-se dizer que

- I. criamos uma independência diferencial e atípica, pois as colônias da América, grosso modo, realizaram seu processo de independência numa ruptura radical com a metrópole colonizadora.
- II. as colônias que realizaram sua independência em períodos mais ou menos aproximados ao processo de independência do Brasil, as definiram, de modo geral, dentro de um sistema republicano e abolicionista.
- III. no Brasil, tivemos a aceitação de todas as províncias ao "novo" sistema advindo do processo de independência, sem contestações ou insatisfações.

É correto o que se afirma em

- A) I, II e III.
- B) apenas em I.
- C) apenas em I e III.
- D) apenas em I e II.

28.

Constantino é considerado por inúmeros historiadores o último grande imperador romano, ascendeu ao poder após derrotar seu rival Maxêncio na batalha da Ponte Milvio em Roma (312) e a sua atuação política influenciou de modo determinante a história sucessiva.

Sobre as ações políticas de Constantino é correto afirmar

- A) aumentou o exército romano e tornou o Cristianismo a religião oficial do Estado.
- B) se auto proclamou imperador absoluto e papa, presenteou o exército com ricas doações.
- C) dividiu o exército com um número maior de legiões e concedeu à Igreja cristã muitos poderes.
- D) reorganizou o exército e concedeu aos cristãos liberdade de culto.

29.

“Grande parte dos trabalhos escritos sobre a Abolição no Ceará tem como pressuposto básico um caráter político positivista com características elitistas e biográficas (...) os trabalhos produzidos, com algumas exceções, tratam da questão da abolição tendo como tese central o papel humanitário dos abolicionistas cearenses.”

(CAXILÉ, Carlos Rafael Vieira. *Abolição no Ceará*. In HOLANDA, Cristina Rodrigues (org). *Negros no Ceará: história, memória, etnicidade*. Fortaleza: Museu do Ceará/Secult/Imopec, 2009, p. 181-196.)

Com base no fragmento acima, assinale a alternativa correta no que tange ao processo de abolição no Ceará

- I. O surgimento das sociedades libertadoras cearenses insere-se no quadro das mudanças que ocorreram na Província do Ceará a partir da segunda metade do século XIX, onde emergiram novas forças sociais e uma elite considerada letrada e arejada politicamente.
- II. Quando as sociedades libertadoras cearenses surgiram, o sistema escravista já estava bastante desgastado. Os membros dessas sociedades acreditavam que a escravidão era uma violação às leis

econômicas bem como entrave ao desenvolvimento da nação.

III. Não se pode descartar os efeitos da terrível seca 1877-79 que obrigou muitos a venderem seus escravos, pois a venda de escravos para o Sul do Império teria sido uma das principais fontes de renda para o Ceará, durante a estiagem.

- A) apenas I e II são corretas.
- B) apenas I e III são corretas.
- C) I, II e III são corretas.
- D) apenas I é correta.

30.

De 1944, quando teve início na Guatemala uma fase de mudança social e econômica, até o final de 1999 com a eleição de Alfonso Portillo para a presidência, ocorreu uma sucessão de eventos. Esses eventos vão desde a implementação da reforma agrária, golpes de Estado, da promulgação das Constituições de 1956 e 1966, à organização de grupos políticos de extrema-esquerda, aos esquadrões da morte de direita, que tinham com pretexto combater os grupos terroristas de extrema-esquerda, à criação da União Revolucionária Guatemalteca (URNG à unificação de quatro grupos guerrilheiros), que deflagraram uma guerra civil com o saldo de 100 mil mortos e 40 mil desaparecidos, encerrando suas ações em 1996. Sobre a Guatemala assinale a alternativa correta

- A) Conseguiu encerrar completamente todos os seus problemas políticos e constitucionais no século XX.
- B) Mesmo com o fim da Guerra Civil e a eleição de Portillo, os conflitos políticos e os golpes de Estado não terminaram.
- C) Apesar da proximidade geográfica, manteve sua autonomia sem estabelecer relações econômicas e políticas com os EUA.
- D) Cortou todas as suas relações diplomáticas com o Brasil já no início do século XX, mantendo-a no decorrer do século XXI.

Maria Helena F. Martins. Rio de Janeiro: Nova Fronteira, 1994.p.14).

31.

“ As classes pobres não passaram a ser vistas como *classes perigosas* apenas porque poderiam oferecer problemas para a manutenção da ordem pública... o perigo social representado pelos pobres estava no imaginário político brasileiro de fins do século XIX...”.

(CHALHOUB, Sidney. Cidade Febril: cortiços e epidemias na corte imperial. São Paulo: Companhia das Letras, 1996. pg 29.)

Segundo o fragmento acima, as classes pobres e perigosas representavam perigo social para os poderes instituídos nos finais do século XIX no Brasil. Analise os supostos perigos que essas classes podiam representar:

- I. Um grande risco que as classes perigosas poderiam oferecer seria interferir na organização do trabalho, embora a oferta de empregos fosse ampla, a vadiagem lhes parecia mais atrativa.
- II. O perigo social oferecido pelos pobres aparecia através da metáfora das doenças que eles poderiam transmitir em virtude das suas condições de moradia e higiene.
- III. As classes pobres eram também perigosas na sua possibilidade de reprodução, pois continuariam a se reproduzir, crianças pobres que permanecem expostas aos vícios de seus pais.

É correto o que se afirma em

- A) I, II e III.
- B) apenas em I.
- C) apenas em II e III.
- D) apenas em II.

32.

“Última cruzada da Cristandade mediterrânea”, segundo Fernand Braudel, a expedição da África foi um desastre para Portugal. O país perdeu seu rei, sua nobreza e seu exército. Perdeu também sua posição mundial, pois teve de renunciar à expansão de além-mar, que fizera sua grandeza.”

(VALENSI, L. *Fábulas da memória: a batalha de Alcácer Quibir e o mito do sebastianismo*. Trad.

Leia com atenção e assinale a alternativa correta

- A) A batalha de Alcácer Quibir, monumental fábula épica, alimentou durante séculos os imaginários português e africano.
- B) Apesar da derrota para o Marrocos, Portugal conseguiu contornar a crise e se livrou do domínio de Filipe II, Rei de Castela.
- C) A batalha de Alcácer Quibir foi protagonizada por três nobres, o rei de Portugal, o do Marrocos e um príncipe que reivindicava o trono perdido.
- D) A derrota de Portugal na batalha de Alcácer Quibir em nada influenciou na criação do regime político conhecido como sebastianismo.

33.

“A valorização do modelo da fábrica higiênica marca o despontar da mudança para um novo regime disciplinar, que pretende tornar o espaço da produção tranquilo, agradável, limpo e atraente para o trabalhador”.

(RAGO, Margareth. *Do Cabaré ao Lar: a utopia da cidade disciplinar. Brasil 1890-1930*. Rio de Janeiro: Paz e Terra, 1985, p 37-39.)

De acordo com o excerto acima, analise os preceitos estabelecidos pela Saúde e pela Higiene em princípios do século XX, quanto aos espaços fabris.

- I. o espaço da produção limpo e agradável em contraposição aos espaços apertados, escuros e anti-higiênicos objetivavam fazer com que o trabalhador se sentisse um cidadão respeitado e assim, trabalhasse com mais disposição.
- II. a inobservância das normas higiênicas exigidas pelo Serviço Sanitário no espaço fabril não constituía um problema nos estabelecimentos fabris dos primeiros anos do século XX no Brasil.
- III. espaços insalubres, onde os trabalhadores amontoavam-se, contraindo doenças ou sofrendo acidentes eram também vistos como propiciadores de conflitos pelos inspetores públicos.

É correto o que se afirma

- A) em I, II e III.
- B) apenas em II e III.
- C) apenas em I e III.
- D) apenas em I.

formação de um centro estabilizador para acolher e implementar medidas que só a longo prazo minariam a hegemonia agrária.

- III. A consolidação de um parque industrial e financeiro teve como contrapartida a garantia do monopólio da terra e o controle das populações rurais pelos grupos oligárquicos.

34.

A Idade Moderna é definida como um período que apresenta diversos elementos de ruptura com a Época Medieval e durou aproximadamente três séculos fase marcada por importantes acontecimentos políticos e sociais.

Assinale a alternativa que contém características da Idade Moderna

- A) Fim do Império Romano do Ocidente, nascimento das monarquias nacionais, as Cruzadas, estrutura econômica feudal.
- B) Formação dos Estados Nacionais, fim do Império Bizantino, queda de Granada e unificação da coroa espanhola, início da reforma protestante.
- C) Congresso de Viena, Revolução Francesa e Revolução Inglesa, publicação do Manifesto do Partido Comunista na Alemanha.
- D) Revolução Industrial na Inglaterra, Imperialismo e Neocolonialismo europeu.

35.

“Não resta dúvida que de 1930 a 1964 o que se convencionou chamar genericamente de oligarquia permaneceu imbricada nos centros de poder e sua inserção nada teve de incompatível com a direção industrializante então assumida.”

(CAMARGO, Aspásia de Alcântara. A Questão Agrária, crise de poder e Reformas de Base. In FAUSTO, Boris. *História Geral da Civilização Brasileira - O Brasil Republicano (Sociedade e Política) 1930-1964*. Rio de Janeiro: Editora Bertand Brasil, 1991, p 123-127.)

Considerando o papel desempenhado pelas oligarquias brasileiras no período acima citado.

- I. O que os estudiosos brasileiros chamam genericamente de oligarquia se expressa por sua dupla referência: monopólio da terra e controle do voto.
- II. Do ponto de vista político, as oligarquias souberam flexibilizar e permitir a

É correto o que se afirma

- A) apenas em I e III.
- B) apenas em I e II.
- C) apenas em I.
- D) em I, II e III.

36.

No século XIX, a América do Sul foi palco de vários conflitos entre seus países membros, motivados por disputas de territórios e fronteiras, pelo comércio, etc. Um novo traçado geográfico foi elaborado para o Continente Americano com o fim da disputa entre o Chile e as forças conjuntas da Bolívia e do Peru.

Assinale a alternativa correta sobre este conflito.

- A) Trata-se da Guerra do Chile, considerado ainda hoje como o conflito em que morreu um número imenso de pessoas.
- B) Trata-se da Guerra do Chaco cujo motivo foi a disputa pela região do Chaco Boreal.
- C) Trata-se da Guerra da Tríplice Aliança, o maior conflito armado internacional que ocorreu na América do Sul.
- D) Trata-se da Guerra do Pacífico quando o Chile anexou ao seu território áreas ricas em recursos naturais.

37.

“No Brasil, com a influência direta da Revolução Cubana, ocorreu uma primeira e precocemente frustrada experiência de treinamento guerrilheiro, no início dos anos 1960, durante o governo João Goulart.”

(FERREIRA, Jorge e REIS, Daniel Aarão. *Revolução e Democracia* - 1964. Rio de Janeiro: Civilização Brasileira, 2007. p. 23-31.)

Sobre esse processo, marque a alternativa **FALSA**.

- A) A Revolução Cubana foi um marco para a esquerda latino-americana, incluindo a brasileira, pois mostrava que era possível tentar um caminho alternativo, apesar da guerra fria.
- B) Inúmeros grupos de esquerda no Brasil se envolveram em ações de guerrilhas e todos eles tiveram como base o modelo cubano que alguns chamaram de foquismo.
- C) Com o respaldo das Ligas Camponesas, o Movimento Revolucionário Tiradentes (MRT), num esboço de organização de guerrilha, criou um campo de treinamento em Goiás, logo descoberto pelos órgãos de segurança em 1962.
- D) A opção de alguns setores pela organização à moda cubana só veio depois do golpe de 1964, embora houvesse tendências que já advogavam a necessidade da luta armada antes do golpe.

38.

O festival de música realizado no ano de 1969, conhecido como Woodstock, apresentou ao mundo uma face da juventude americana da época. Deixou o mundo perplexo ao adotar como palavras de ordem sexo, drogas e rock and roll.

Considere as afirmações abaixo

- I. O evento musical ainda é considerado um ícone da contracultura, pois uniu música, cultura e contestação política.
- II. O festival na época foi um fiasco; sua repercussão ficou restrita apenas à sociedade americana, que possuía uma face profundamente conservadora.
- III. Representou um protesto contra a organização do estado, da família e de um conjunto de leis e convenções sociais do período.

É correto o que se afirma

- A) apenas em I e II.
- B) apenas em II e III.
- C) em I, II e III.
- D) apenas em I e III.

39.

"A ascensão de jovens empresários ao poder político estadual nas eleições de 1986, representou um momento de ruptura com várias tradições da política cearense".

(BONFIM, Washington Luís de Sousa. *De Távora a Jereissati: duas décadas de política no Ceará*. In PARENTE, Josênio e ARRUDA, José Maria. *E Era Jereissati: Modernidade e Mito*. Fortaleza: Edições Demócrito Rocha, 2002. p 35/36.)

Em relação a esta afirmação, marque a alternativa correta

- A) Os jovens empresários em questão possuíam raízes e interesses financeiros fora do estado do Ceará. Sentindo-se ameaçados pelas finanças estaduais, viram na inserção política uma forma de salvaguardar os seus interesses econômicos externos.
- B) Os jovens empresários citados ao adentrar na cena política estadual agiram por intermédio dos chamados anéis burocráticos de ligação com a classe política local.
- C) Fazendo uso de mecanismos de pressão, aqueles empresários promoveram alianças com as classes políticas tradicionais cearenses com o discurso de promoção de alternativas para o desenvolvimento estadual.
- D) O discurso utilizado por aqueles empresários baseava-se na necessidade de moralizar a política, afastando dela personagens vinculados a práticas clientelistas e fisiológicas que impediam, segundo eles, o desenvolvimento estadual.

40.

Oriente Médio é uma expressão de cunho técnico utilizada a partir de 1902 para indicar a área geográfica que está entre a Arábia e a Índia. Seu ponto estratégico naval é o Golfo Pérsico. Assinale a expressão que melhor indica a utilização da expressão.

- A) A necessidade de alteração dos marcos geográficos do mapa-múndi após o grande impulso da Revolução Industrial na Inglaterra.
- B) O mundo árabe com a sua crescente atividade militar e diplomática em busca de expansão comercial.

- C) O imperialismo no início do século XX
calcado nos interesses petrolíferos e o
planejamento estratégico das grandes
potências.
- D) O conjunto de países que falam o idioma
árabe e têm no Islamismo sua forma maior
de expressão religiosa.